



Firma - og Bransjeanalyse

ULLSTRØM FEPO AS

Org.nr 940794927

ØSTRE AKER VEI 99
0596 OSLO

Del 1 - Firmafakta

Grunninfo
Decision Score
Payment Index
Decision Limit
Aktuelle hendelser / historikk
Betalingsanmerkninger
Regnskapstall
Nøkkeltall
Revisoranmerkninger
Selskapsinformasjon
Antall ansatte
Bransje
Mor / datter selskap

Del 2 - Bransjeanalyse

Decision Score
Sone fordeling
Regnskapstall
Nøkkeltall
Konkurser
Betalingsanmerkninger

**Del 1 - Firmafakta****Aksjeselskap**

Navn	ULLSTRØM FEPO AS	Status	
Adresse	ØSTRE AKER VEI 99	Postnr og sted	0596 OSLO
Org.nr	940794927	Foretakstype	AS
Aksjekapital	400,000	Innbetalt aksjekapital	400,000
Stiftelsesdato	19860102		
Telefon	23039030	Telefaks	23039031

Decision Score 1 - 5**4 - Høy kredittverdighet**Forklaring til [Decision Score »](#)**Historikk**

Lys	Sone	Beskrivelse	Dato
	4	Høy kredittverdighet	20110621
	5	Høyeste kredittverdighet	20101101
	5	Høyeste kredittverdighet	20060616
	5	Høyeste kredittverdighet	20051015
	4	Høy kredittverdighet	20050420
	4	Høy kredittverdighet	20041014
	5	Høyeste kredittverdighet	20040806
	4	Høy kredittverdighet	20020701
	3	Kredittverdig	20010210
	4	Høy kredittverdighet	20000101



Payment Index

Payment Index er en scoringløsning som rangerer foretakene etter sannsynlighet for mislighold.



[Forklaring til Payment Index »](#)

Decision Limit



Anbefalt maks kreditt: 205,000 NOK

[Forklaring til Decision Limit »](#)

**Del 1 - Firmafakta****Aktuelle hendelser / historikk**

Element	Sist endret	Element	Sist endret
Konkurs informasjon		Adresse endring	20080116
Selskapskapital	20011204	Daglig leder	20041006
Regnskap	20110621	Styre	
Fusjon / Fisjon		Eiere	
Opphørsmelding		Deltagere	
Slettemelding		Revisor	20101102
Navne endring			

**Del 1 - Firmafakta****Regnskap**

(tall i tusen)	20101231	Endring (i %)	20091231	Endring (i %)	20081231
Totale driftsinntekter	15,428	-17.78	18,764	-8.74	20,560
Driftsresultat	656	-41.06	1,113	-22.82	1,442
Ordinært resultat før skattekostnad	398	67.23	238	-57.27	557
Ordinært resultat	287	44.22	199	-48.58	387
Årsresultat	287	44.22	199	-48.58	387
Anleggsmidler	6,531	-3.60	6,775	-0.66	6,820
Omløpsmidler	6,441	-25.88	8,690	5.19	8,261
Sum eiendeler	12,972	-16.12	15,465	2.54	15,082
Egenkapital	2,675	12.02	2,388	9.09	2,189
Kortsiktig gjeld	4,002	-37.35	6,388	0.92	6,330
Langsiktig gjeld	6,296	-5.88	6,689	1.92	6,563
Sum egenkapital og gjeld	12,972	-16.12	15,465	2.54	15,082

Nøkkeltall**Trend**

	20101231	20091231	20081231	
Inntjening	Tilfredsstillende	Tilfredsstillende	Tilfredsstillende	Inntjening ↓
Resultatgrad	4.25	5.93	7.01	
Rentedekningsgrad	1.66	1.22	1.60	
Soliditet	Meget god	God	God	Soliditet ↑
Tapsbuffer	17.34	12.73	10.65	
Egenkapitalandel	20.62	15.44	14.51	
Likviditet	Svak	Svak	Svak	Likviditet →
Likviditetsgrad 2	0.64	0.75	0.70	
Likviditetsgrad 3	0.13	0.24	0.15	

Forklaring til Nøkkeltall »

Revisoranmerkninger

20101231	Ingen registrerte anmerkninger
20091231	Ingen registrerte anmerkninger
20081231	Ingen registrerte anmerkninger

**Del 1 - Firmafakta****Selskapsinformasjon****Daglig leder/adm.direktør**

Nybø, Terje

Status**Styrets leder**

ROLF KILDAHL

Status**Styremedlem**

TERJE NYBØ

REIEL HARALD NYBØ

Status**Revisor**

BDT CHRISTIANIA AS

Status

**Antall ansatte**

2009	4
2010	4
2011	4

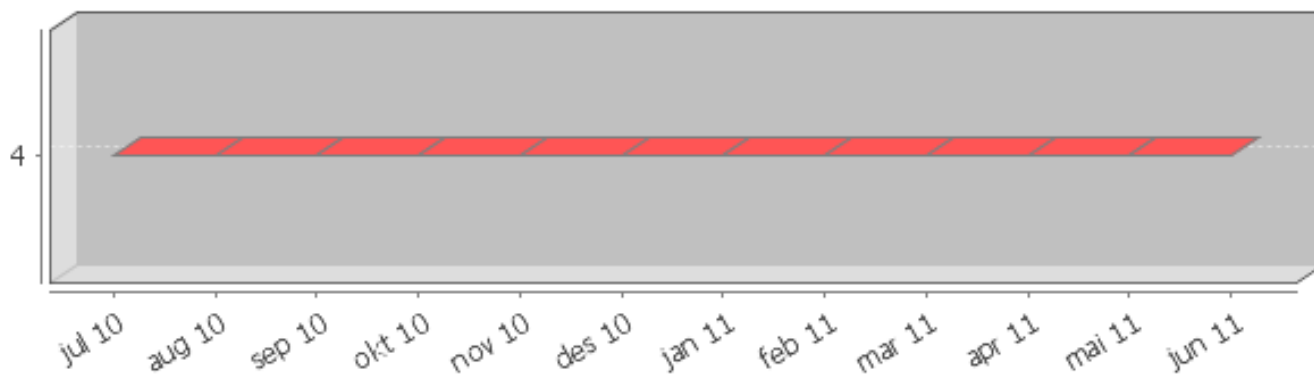
**Bransje**

Næringskode	46694# Engroshandel med maskiner og utstyr til handel, transport og
	46690# Engroshandel med maskiner og utstyr ellers
	46600# Engroshandel med andre maskiner og annet utstyr
	46000# Agentur- og engroshandel, unntatt med motorvogner

Bransje HANDEL OG AGENTUR OG HVA HERMED STÅR I FORBINDELSE.

Signatur STYRETS MEDLEMMER HVER FOR SEG.

Prokura

**Del 1 - Firmafakta****Betalingsanmerkninger**

Ingen registrerte anmerkninger

Frivillig pant

Nr	Reg. dato	Beskrivelse	Beløp	Endret	Status
01.a	19890531	FACTORINGAVTALE	NaN		
		Kreditor: A/S FACTORING FINANS, PARKV 53, OSLO	Kilde: BRØNNØYSUNDREGISTRENE		
02.a	19900222	FACTORINGAVTALE	NaN		
		Kreditor: DEN NORSKE CREDITBANK, OSLO 2.	Kilde: BRØNNØYSUNDREGISTRENE		
03.a	19920117	FACTORINGAVTALE	1,375,000		
		Kreditor: DEN NORSKE BANK A/S, KIRKEG 21, OSLO	Kilde: BRØNNØYSUNDREGISTRENE		
04.a	19920615	FACTORINGAVTALE	3,500,000		
		Kreditor: FACTORING FINANS AS, PB 2424 SOLLI,	Kilde: BRØNNØYSUNDREGISTRENE		
05.a	20000602	PANT I VARELAGER	1,500,000		
		Kreditor: DEN NORSKE BANK ASA	Kilde: BRØNNØYSUNDREGISTRENE		



Del 1 - Firmafakta

Morselskap

Intet registrert

Datterselskaper

Intet registrert

Aksjonærliste

Intet registrert



Firma - og Bransjeanalyse

Sammenligner valgt foretak med relevante gjennomsnittsverdier i tilsvarende eller annen valgt bransje i fylke, samt hele landet.

Populasjonen som brukes i rapporten er alle foretak med foretaksformen AS / ASA

Del 2 - Bransjeanalyse

Decision Score

Sone fordeling

Regnskapstall

Nøkkeltall

Konkurser

Betalingsanmerkninger



Del 2 - Bransjeanalyse

Bransje

46694 Engroshandel med maskiner og utstyr til handel, transport og

Fylke

03 OSLO

Decision Score

Presentasjon av scoring til valgt foretak, hvor det sammenlignes mot foretak i samme bransje i valgt fylke, selskapets bransje i hele landet og mot alle aksjeselskaper i Norge uavhengig av bransje.

ULLSTRØM FEPO AS: 4 Høy kredittverdighet

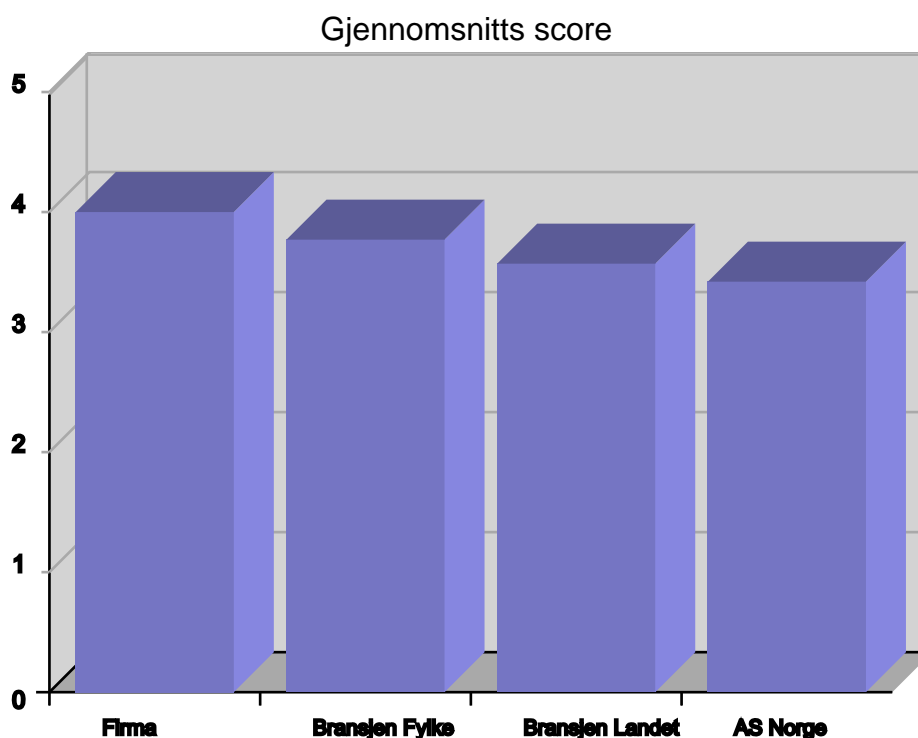

	Gjennomsnittsscore fylke	Gjennomsnittsscore Hele landet
Bransjen	3.77	3.57
Alle bransjer (AS Norge)		3.42



Del 2 - Bransjeanalyse

Sone fordeling

Grafisk fremstilling av sonefordelingen av bransjen det valgte foretaket representerer i valgt fylke (graf 1), alle foretak i gjeldende bransje i hele Norge (graf 2) og sonefordeling over aksjeselskaper i Norge uavhengig av bransje (graf 3). Fordelingen fremkommer også i tabellform.

i % (prosent)	Fylke (graf 1)	Landet (graf 2)	AS Norge (graf 3)
Sone 1	5.53	5.34	6.81
Sone 2	18.72	22.52	23.66
Sone 3	9.36	12.31	17.72
Sone 4	23.83	26.91	21.62
Sone 5	40.85	31.01	28.72

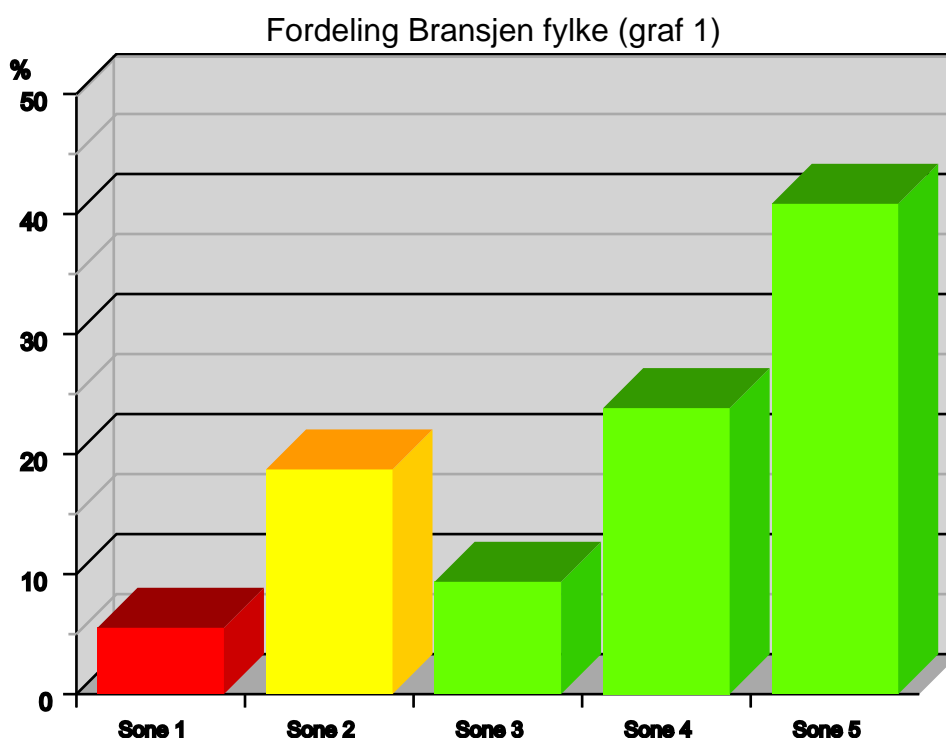



Sone fordeling

Fordeling Bransjen Hele landet (graf 2)

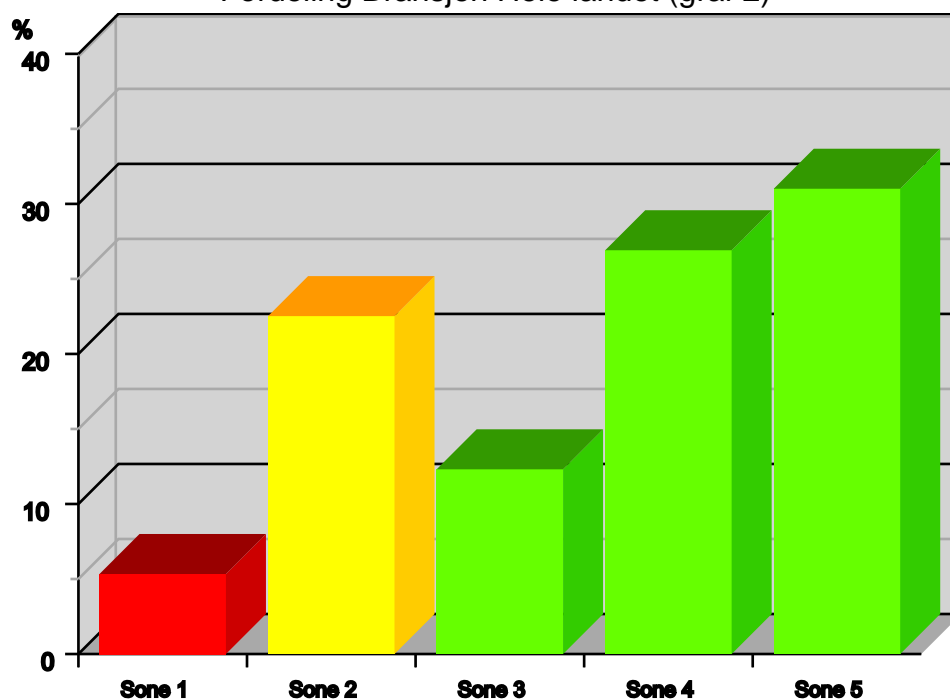

Fordeling AS Norge (graf 3)

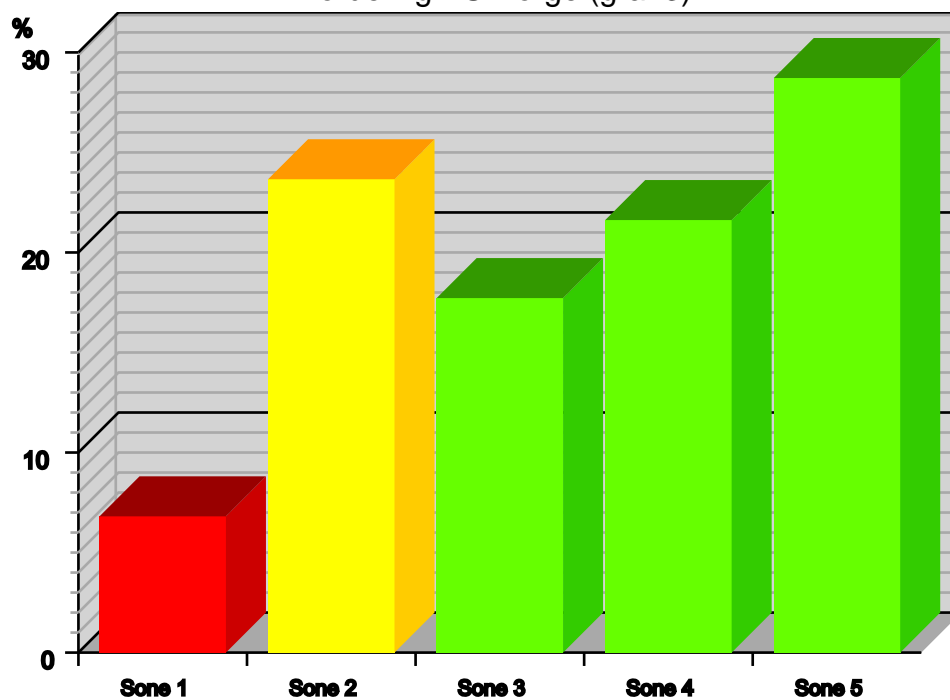



Del 2 - Bransjeanalyse

Regnskap

Presentasjon av noen av valgt selskaps siste registrerte regnskaps- og nøkkeltall. Kolonnene Fylke og Landet viser gjennomsnittet av selskapets bransje i valgt fylke og i hele Norge. Kolonnen AS Norge viser ett gjennomsnitt av alle aksjeselskaper i Norge uavhengig av bransje.

(tall i tusen)	ULLSTRØM FEPO AS	Fylke	Landet	AS Norge
Totale driftsinntekter	15,428	49,103	21,571	20,544
Driftsresultat	656	2,140	1,023	2,352
Ordinært resultat før skattekostnad	398	4,156	1,502	3,117
Ordinært resultat	287	3,075	1,087	1,849
Årsresultat	287	3,081	1,089	1,841
Anleggsmidler	6,531	5,480	2,979	40,485
Omløpsmidler	6,441	22,319	9,392	20,367
Sum eiendeler	12,972			
Egenkapital	2,675	8,469	4,210	18,010
Kortsiktig gjeld	4,002	14,065	6,193	10,871
Langsiktig gjeld	6,296	5,265	1,967	31,958
Sum egenkapital og gjeld	12,972	27,800	12,371	60,825

Nøkkeltall

	ULLSTRØM FEPO AS	Fylke	Landet	AS Norge
Inntjening				
Resultatgrad	4.25	4.36	4.75	11.45
Rentedekningsgrad	1.66	6.50	5.03	3.10
Totalkapitalrentabilitet	7.68	17.67	15.16	7.43
Egenkapitalrentabilitet	14.88	79.67	63.24	40.26
Soliditet				
Egenkapitalandel	20.62	30.47	34.03	29.61
Tapsbuffer	17.34	17.25	19.52	87.67
Likviditet				
Likviditetsgrad 1	1.61	1.59	1.52	1.87
Likviditetsgrad 2	0.64	1.37	1.24	1.75
Arbeidskapital	2439	8254.42	3199.10	9496.01
Finansiering				
Langsiktig lagerfinansiering	62.72	269.48	183.61	716.44
Fremmedkapitalkostnad	5.82	3.91	4.56	3.41
Likvider i % av salg	0.03	0.05	0.09	0.58
Gjeldsgrad	3.85	2.28	1.94	2.38
Effektivitet				
Gjennomsnittlig lagertid (dager)	128.75	38.41	48.03	49.62
Gjennomsnittlig kredittid for debitorer	45.71	69.42	60.53	42.72
Gjennomsnittlig kredittid for leverandører	59.13	41.01	48.83	49.35



Del 2 - Bransjeanalyse

Konkurs åpning

Grafisk fremstilling av konkurser i prosent av antall firmaer i bransjen i valgt fylke, denne bransjen i hele Norge og konkurser i prosent av alle aksjeselskaper i Norge uavhengig av bransje.

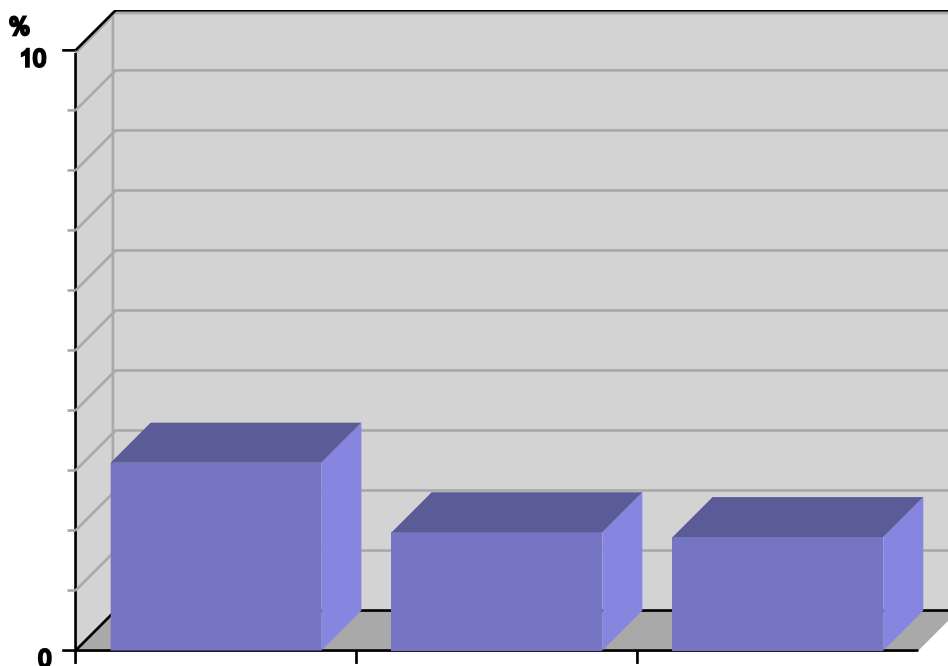

Antall konkurser i	Fylke	Landet	AS Norge
	3.13	1.97	1.89



Del 2 - Bransjeanalyse

Betalingsanmerkninger

Grafisk fremstilling av firmaer registrert med negative betalingsanmerkninger i prosent av antall firmaer i bransjen i valgt fylke, i bransjen i hele landet og alle aksjeselskaper i Norge uavhengig av bransje.

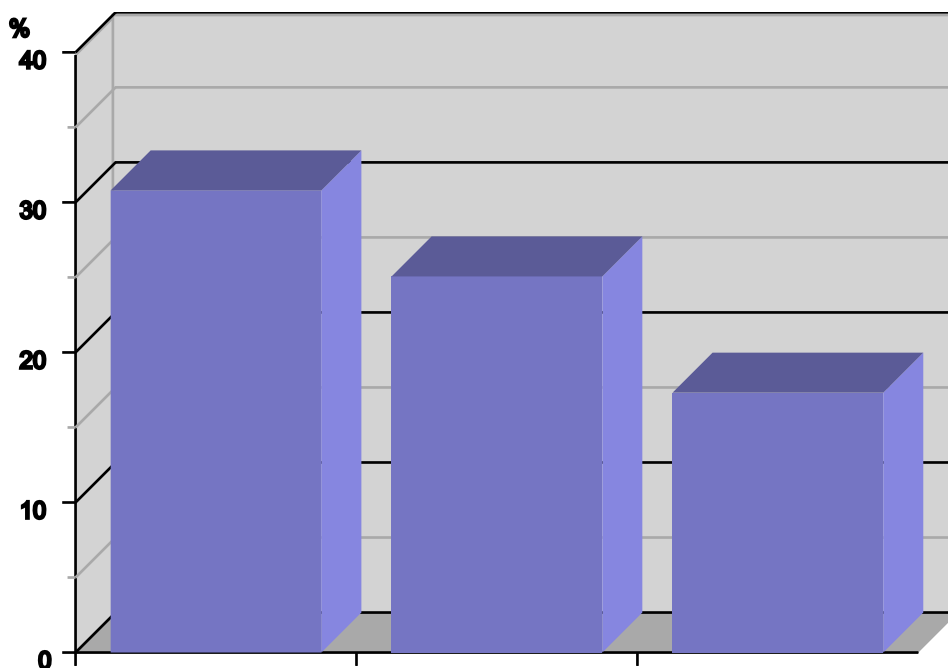

Med neg.anmerkninger	Fylke	Landet	AS Norge
	30.80	25.07	17.32



Nøkkeltall

Følgende "karakterskala" er brukt for:
Inntjening, Soliditet og Likviditet

Lite Tilfredstillende

Svak

Tilfredstillende

God

Meget God

Inntjening

Resultatgrad

Resultatgraden er et mål på hvor stort driftsresultatet er i forhold til omsetningen.

Rentedekningsgrad

Rentedekningsgraden forteller i hvilken grad bedriften er i stand til å betale sine finanskostnader samt til å predikere noe om hvor mye gjeld bedriften er i stand til å oppta de nærmeste årene. Rentedekningsgraden bør være større enn 3 som betyr at finanskostnadene ikke bør utgjøre mer enn 1/3 av resultatet av ekstraordinære poster.

Totalkapitalrentabilitet

Totalkapitalrentabiliteten viser bedriftens avkastning på den totale kapitalen som er bundet i bedriften. Totalkapitalrentabiliteten bør ligge over alminnelig utlånsrentenivå.

Egenkapitalrentabilitet

Egenkapitalrentabiliteten viser avkastningen på eiernes investering i bedriften. Avkastningen på egenkapitalen bør være høyere enn hva alternativ plassering med lavere risiko ville gi, som for eksempel bankinnskudd.

Soliditet

Egenkapitalandel

Egenkapitalandelen sier noe om hvor mye egenkapital det er i bedriften i forhold til totalkapitalen.

Tapsbuffer

Tapsbuffer er et mål for hvor mye egenkapital det er i bedriften målt opp i mot driftsinntektene. Tapsbufferen sier noe om hvor mye bedriften kan gå i underskudd neste år før hele aksjekapitalen er tapt med den forutsetning at driftsinntektene er lik fjorårets. Med en tapsbuffer på 10%, kan bedriften gå med 10% underskudd før hele egenkapitalen er tapt.

Likviditet

Likviditetsgrad 1

Likviditetsgrad 1 forteller noe om forholdet mellom omløpsmidler og kortsiktig gjeld. Med andre ord måler det bedriftens evne til å dekke sine betalingsforpliktelser etter hvert som disse forfaller. Likviditetsgrad 1 bør være større enn 1,5.

Likviditetsgrad 2

Likviditetsgrad 2 måler, som likviditetsgrad 1 forholdet mellom omløpsmidler og kortsiktig gjeld. Forskjellen her er at varelageret, som regnes som de minst likvide omløpsmidlene er trukket fra. Likviditetsgrad 2 bør være større enn 1

Likviditetsgrad 3

Likviditetsgrad 3 forteller noe om forholdet mellom de mest likvide midlene og kortsiktig gjeld. De mest likvide omløpsmidlene er bankinnskudd, kontanter og lignende. Likviditetsgrad 3 bør være større en 0,33

Arbeidskapital

Arbeidskapitalen er et mål på hvor mye større omløpsmidlene er enn den kortsiktige gjelden. Arbeidskapitalen bør være positiv.



Nøkkeltall

Finansiering

Langsiktig lagerfinansiering

Langsiktig lagerfinansiering er et mål for hvor stor andel av varelageret som er langsiktig finansiert.

Fremmedkapitalkostnad

Fremmedkapitalkostnaden forteller hva bedriften betaler i kapitalkostnad for både den kortsiktige og den langsiktige gjelden.

Likvider i % av salg

Likvider i % av salg er et mål for hvor mye bedriftens mest likvide midler utgjør i prosent av årlig driftsinntekter.

Gjeldsgrad

Gjeldsgraden viser forholdet mellom hvor stor gjelden er i forhold til egenkapitalen. En gjeldsgrad på 1 vil si at bedriften har like stor gjeld som egenkapital. Man kan si at jo mindre dette forholdstallet er jo mer solid er bedriften. Gjeldsgraden bør være under 5.

Effektivitet

Gjennomsnittlig lagertid (dager)

Gjennomsnittlig lagertid forteller hvor lenge varene i gjennomsnitt ligger på lager. Hva som er akseptabel gjennomsnittlig lagringstid er vanskelig å si på et generelt grunnlag da dette vil variere fra bransje til bransje. Dette bør være færrest mulig dager.

Gjennomsnittlig kredittid for debitorer

Gjennomsnittlig kredittid for debitorer måler i gjennomsnitt hvor lang tid det tar fra kunden faktureres til kunden betaler. Jo kortere kredittid jo raskere vil pengene sirkulere, noe som styrker bedriftens likviditet. Hva som er akseptabel kredittid er vanskelig å si på et generelt grunnlag da dette vil variere fra bransje til bransje.

Gjennomsnittlig kredittid for leverandører

Gjennomsnittlig kredittid for leverandører viser hvor lang kredittid bedriften faktisk har til sine leverandører. Et klart faretegn er dersom kredittiden er lengre enn det man kan forvente at bedriften har fått i innvilget kreditt. Dette innebærer at bedriften ikke betaler sine leverandører til avtalt forfalltid.

Debitorgrad

Debitorgrad viser hvor stor andel av en måneds omsetning som er utestående. For et selskap som normalt sett selger på kreditt bør forholdstallet være i intervallet 1,2 - 1,4. Er debitorgraden større enn 1,4 kan dette tyde på at kundereskontroen består av en større andel fordringer som er forfalt med mer enn 30 dager. Jo høyere debitorgrad jo større sannsynlighet for potensielle tap i fordringsmassen.

Kreditorgrad

Kreditorgrad viser hvor stor andel av en måneds omsetning som er bundet i leverandørgjeld. For et selskap som normalt kjøper inn på kreditt bør forholdstallet være i intervallet 0,8 - 1,0. Er kreditorgraden større enn 1,0 kan dette tyde på at leverandørreskontroen består av en større andel fakturaer som er forfalt med mer enn 30 dager. Jo høyere kreditorgrad jo større sannsynlighet for å pådra seg betalingsanmerkninger og bli belastet forsinkelsesrenter.

Tilbake til Nøkkeltall



DECISION SCORE Foretak

Decision Score Foretak beregner sannsynligheten for uerholdelighet (konkursåpning, tvangsavvikling, insolvens og/el. akkord) på et foretak innen 12 måneder. I modellen er det bygget inn policykoder. Dette er elementer som vil ha betydning for kredittgivning utover den statistiske sannsynligheten.

Ved foretaksformen ENK beregnes sannsynligheten for mislighold innen 12 måneder. Ved vurdering av personer som ansvarlig deltaker beregnes sannsynligheten for mislighold. Ved vurdering av foretak som ansvarlig deltaker beregnes sannsynligheten for uerholdelighet.

Decision Score 1 - Kreditt kun mot sikkerhet

Et foretak i denne sonen har en statistisk sannsynlighet for uerholdelighet (konkursåpning, tvangsavvikling, insolvens og/el. akkord) på 15,3% innen 12 måneder. Foretaket har en statistisk sannsynlighet for å få en betalingsanmerkning på 31% innen 12 måneder.

Decision Score 2 - Moderat risiko: Større kreditter bør sikres

Et foretak i denne sonen har en statistisk sannsynlighet for uerholdelighet (konkursåpning, tvangsavvikling, insolvens og/el. akkord) på 4,1% innen 12 måneder. Foretaket har en statistisk sannsynlighet for å få en betalingsanmerkning på 25% innen 12 måneder.

Decision Score 3 - Kredittverdigg

Et foretak i denne sonen har en statistisk sannsynlighet for uerholdelighet (konkursåpning, tvangsavvikling, insolvens og/el. akkord) på 1,7% innen 12 måneder. Foretaket har en statistisk sannsynlighet for å få en betalingsanmerkning på 15% innen 12 måneder.

Decision Score 4 - Høy kredittverdighet

Et foretak i denne sonen har en statistisk sannsynlighet for uerholdelighet (konkursåpning, tvangsavvikling, insolvens og/el. akkord) på 0,6% innen 12 måneder. Foretaket har en statistisk sannsynlighet for å få en betalingsanmerkning på 6% innen 12 måneder.

Decision Score 5 - Høyeste kredittverdighet

Et foretak i denne sonen har en statistisk sannsynlighet for uerholdelighet (konkursåpning, tvangsavvikling, insolvens og/el. akkord) på 0,1% innen 12 måneder. Foretaket har en statistisk sannsynlighet for å få en betalingsanmerkning på 2% innen 12 måneder.

Tilbake til Decision Score

Payment Index

Payment Index er en scoringløsning som rangerer foretakene etter sannsynlighet for mislighold, dvs sannsynligheten for at disse har en ubetalt inkassosak etter 90 dager på inkasso. Foretak som har høy sannsynlighet for å ha en ubetalt inkassosak plasseres i rød sone, mens foretak med lav sannsynlighet plasseres i grønn sone.

Payment Index skal kun vises på AS, da de er den eneste foretaksformen med denne scoringen. Nyregistrert AS vil her ha scorepoeng 0 (skal heller ikke ha noen Payment Index). De som scorer har poeng fra 1 - 100.

Rød sone

Et foretak som er i rød sone har 46,1% sannsynlighet for å ha en ubetalt inkassosak etter 90 dager på inkasso. 4,5% av alle norske AS'er finnes i denne sonen. Et foretak i denne sonen har 6 ganger så høy sannsynlighet for ubetalt inkassosak etter 90 dager enn gjennomsnittet av norske foretak.

Gul sone

Et foretak som er i gul sone har 13,7% sannsynlighet for å ha en ubetalt inkassosak etter 90 dager på inkasso. 12,7% av alle norske AS'er finnes i denne sonen. Et foretak i denne sonen har dobbelt så høy sannsynlighet for ubetalt inkassosak etter 90 dager enn gjennomsnittet av norske foretak.

Grønn sone

Et foretak som er i grønn sone har 3,5% sannsynlighet for å ha en ubetalt inkassosak etter 90 dager på inkasso. 82,8% av alle norske AS'er finnes i denne sonen. Et foretak i denne sonen har halvparten så høy sannsynlighet for ubetalt inkassosak etter 90 dager enn gjennomsnittet av norske foretak.

Tilbake til Payment Index



Decision Limit

Decision Limit beregner anbefalt maksimal kreditt man bør gi til et selskap.

Det beregnes limit på foretakstypene AS, ASA, BA, BBL, GFS og SPA i sone 3-5.

Decision Limit benytter variablene sone, omsetning og egenkapital. Decision Limit er et supplement til Decision Score Foretak for å gi økt trygghet for at man gir de riktige kredittene til de riktige kundene.

Modellen skal ikke følges ukritisk. Det vil være tilfeller hvor det kan forsvares å gi høyere kreditter enn anbefalt maksimal kreditt og tilfeller hvor anbefalt maksimal kreditt er for høy.

Ved nyetablerte selskaper i sone 3 beregnes limiten ut ifra størrelsen på foretakets aksjekapital.

Ved offentlige selskapsformer er det satt en fast limit på kr. 1 000 000.

Offentlige selskapsformer er:

FKF - Fylkeskommunalt foretak

FYLK - Fylkeskommune

KF - Kommunalt foretak

KIRK - Kirkelige fellesråd

KOMM - Kommune

ORGL - Organisasjonsledd

SF - Statsforetak

STAT - Staten

IKS - Interkommunalt selskap

[Tilbake til Decision Limit](#)